

**DELIBERATION N° 32/2024
DU CONSEIL MUNICIPAL**

SEANCE du 24 juin 2024

Sous la présidence de M. NEDJAR, Maire

Présents : M. NEDJAR, Mme MACKOWIAK, M. BOURÉ, M. FLORIN, Mme EL HAJOUI, Mme TIZNITI, Mme BOCK, M. POESSEL, M. PROD'HOMME, M. NITOU SAMBA, Mme BOULET, M. MENIRI, M. OLIVIER, Mme NAZEF, M. BUISINE, Mme UMAKANTHAN, M. BIRACH, M. MILLET, Mme DUMOULIN, M. DUPRAT, M. LAGEDAMON, Mme LE LEPVRIER, M. MAILLARD, M. BOUTRY, M. SAHED, M. PEULVAST.

Excusés et ont donné procuration : Mme GOMEZ à M. MENIRI, Mme EL MANANI à M. OLIVIER, M. DADDA à Mme NAZEF, M. RUBANY à Mme BOULET, Mme DIALLO à M. FLORIN, Mme CETINKAYA à Mme EL HAJOUI, M. MAISONNEUVE à Mme DUMOULIN.

Secrétaire de séance : Mme NAZEF.

DIRECTION DE L'AMENAGEMENT ET DU CADRE DE VIE

Objet : **Avenant N°1 à la convention pluriannuelle du projet de renouvellement urbain de Limay – PRIR « Centre-Sud »**

Madame MACKOWIAK expose :

Au titre de sa compétence Politique de la Ville, la Communauté Urbaine GPS&O participe aux projets de renouvellement urbain dans les quartiers relevant de la géographie prioritaire. Sur le territoire communautaire, quatre quartiers ont été retenus en 2015 par l'Agence Nationale de Rénovation Urbaine (ANRU) au titre du Nouveau Programme National de Renouvellement Urbain (NPNRU) :

- Deux projets dits d'intérêt national (PRIN)
 - o Le quartier du Val Fourré à Mantes-la-Jolie
 - o Les Cinq Quartiers aux Mureaux

- Deux projets dits d'intérêt régional (PRIR)
 - o Le quartier centre-sud à Limay
 - o Le quartier Noé-Feucherets à Chanteloup-les Vignes

La Ville a approuvé, par délibération du 27 mai 2021, la convention pluriannuelle du projet de renouvellement urbain du quartier « Centre-Sud » cofinancé par l'agence nationale pour la rénovation urbaine (ANRU) dans le cadre du nouveau programme national de renouvellement urbain. Cette convention signée le 3 décembre 2021 avec tous les partenaires (ANRU, Etat, Département des Yvelines, CU GPSEO, bailleurs sociaux, Action Logement, Foncière logement, Caisse des dépôts et de consignations) a pour objectif d'intégrer le quartier « Centre-Sud » dans une stratégie de développement du territoire à long terme et d'engager les premières mesures de transformations urbaines et sociales sur différents secteurs d'intervention.

Cette convention-quartier est adossée à la convention-cadre communautaire de la Communauté urbaine signée le 10 décembre 2020, qui a fait l'objet d'un premier avenant signé le 30 novembre 2022.

Cette convention-quartier peut faire l'objet de modifications au cours de son exécution. Dans ce cadre, l'avenant N°1 consiste en l'intégration des évolutions du NPNRU à l'échelle du projet de renouvellement urbain du quartier « Centre-Sud ».

VU le Code Général des Collectivités Territoriales ;

VU la loi n° 2014-173 du 21 février 2014 de programmation pour la ville et la cohésion urbaine ;

VU le règlement financier du NPNRU approuvé le 27 juillet 2018 ;

VU la convention-cadre signée le 1^{er} février 2018 entre le département et la CU GPS&O, précisant, entre autres, les sites de projets identifiés parmi lesquels figure le projet de rénovation urbaine Centre Sud à Limay, projet reconnu d'intérêt régional au titre du Nouveau Programme National de Renouvellement Urbain (NPNRU) ;

VU l'avis du comité national d'engagement de l'ANRU du 16 septembre 2019 et l'avis du comité d'engagement du 1^{er} octobre 2020 approuvant le projet de renouvellement urbain du quartier Centre-Sud à Limay ;

VU la délibération du Conseil Communautaire en date du février 2020 approuvant la convention communautaire pluriannuelle avec l'ANRU, et les chartes intercommunales de relogement et d'insertion ;

VU la délibération du Conseil municipal n°72/2020, du 26 novembre 2020 approuvant la convention communautaire pluriannuelle de renouvellement urbain qui fixe notamment le cadre des stratégies de reconstitution de l'offre de logements sociaux démolis, de relogement des ménages et de gestion urbaine de proximité et d'insertion par l'activité économique ;

VU la convention communautaire pluriannuelle de renouvellement urbain signée le 10 décembre 2020 ;

VU l'arrêté du 17 décembre 2020 qui abroge le précédent arrêté en date du 4 juillet 2018 approuvant le règlement général de l'Agence Nationale pour la Rénovation Urbaine ;

VU la délibération du Conseil Municipal n°37/2021, du 27 mai 2021 approuvant la convention pluriannuelle du projet de renouvellement du quartier Centre-Sud à Limay ;

VU la convention pluriannuelle du projet de renouvellement urbain du quartier Centre-Sud à Limay signée le 3 décembre 2021 ;

VU l'avis du comité d'engagement de l'ANRU du 12 avril 2021 approuvant la majoration du taux de scoring des opérations d'espaces publics de la Communauté urbaine ;

VU l'avenant n°1 à la convention communautaire pluriannuelle de renouvellement urbain signée le 30 novembre 2022 ;

VU l'avis du comité d'engagement de l'ANRU du 25 mars 2024, établi par voie de dématérialisation, portant sur la validation de contreparties foncières situées hors QPV, dans la bande des 300 mètres ;

VU le projet d'avenant n°1 à la convention pluriannuelle du projet de renouvellement urbain du quartier Centre-Sud à Limay ;

CONSIDERANT la nécessité d'autoriser Monsieur le Maire ou l'Adjoint au Maire délégué à cet effet, à signer l'avenant N°1 à la convention pluriannuelle et l'ensemble des documents s'y rapportant,

LE CONSEIL MUNICIPAL

Après en avoir délibéré,

DECIDE à l'unanimité :

ARTICLE 1 : D'approuver l'avenant N°1 à la convention pluriannuelle du projet de renouvellement urbain de Limay – PRIR de Limay Centre-Sud.

ARTICLE 2 : D'autoriser le Maire ou son représentant à signer, sur la base du projet ci-annexé, le cas échéant ajusté sans que l'économie générale ne puisse en être affectée, l'avenant N°1 à la convention pluriannuelle du projet de renouvellement urbain de Limay, ainsi que toutes pièces afférentes au dossier.

FAIT ET DELIBERE EN SEANCE PUBLIQUE, les jours, mois et ans susdits et ont signé les membres présents.

Le Maire,
D. NEDJAR

La présente délibération peut faire l'objet, dans un délai de deux mois à compter de sa notification, d'un recours contentieux auprès du Tribunal administratif de Versailles ou d'un recours gracieux auprès de la Commune, étant précisé que celle-ci dispose alors d'un délai de deux mois pour répondre. Un silence de deux mois vaut alors décision implicite de rejet. La décision ainsi prise, qu'elle soit expresse ou implicite, pourra elle-même être déférée au Tribunal administratif dans un délai de deux mois.

Accusé de réception préfecture

Objet de l'acte :

Avenant n. 1 à la Convention pluriannuelle du projet de renouvellement urbain de Limay - PRIR "Centre-Sud"

Date de transmission de l'acte : 03/07/2024

Date de réception de l'accusé de réception : 03/07/2024

Numéro de l'acte : DELIB-32-2024 (voir l'acte associé)

Identifiant unique de l'acte : 078-217803352-20240624-DELIB-32-2024-DE

Date de décision : 24/06/2024

Acte transmis par : Francine LIENHARD

Nature de l'acte : Délibération

Matière de l'acte : 1. Commande Publique
1.4. Autres types de contrats

AVENANT N°1^[MO1] À LA CONVENTION PLURIANNUELLE DU PROJET DE RENOUVELLEMENT URBAIN DE LIMAY

PRIR de Limay Centre-sud

COFINANCÉ(S) PAR L'ANRU
DANS LE CADRE DU NPNRU^[ANRU2]



Yvelines
Le Département



Foncière Logement AL
Groupe ActionLogement



SOMMAIRE

ARTICLE 1 : IDENTIFICATION DE LA CONVENTION PLURIANNUELLE4

ARTICLE 2 : OBJET DE L'AVENANT4

ARTICLE 3 : MODIFICATIONS DE LA CONVENTION PLURIANNUELLE5

ARTICLE 4 – DATE D'EFFET ET MESURE D'ORDRE17

ANNEXES18



Vu le règlement général de l'agence nationale pour la rénovation urbaine relatif au nouveau programme national de la renouvellement urbain (RGA NPNRU), en vigueur au jour de la signature du présent avenant,

Vu le règlement financier (RF) de l'ANRU relatif au NPNRU en vigueur au jour de la signature du présent avenant,

Il est convenu entre :

L'Agence nationale pour la rénovation urbaine, désignée ci-après « l'Agence » ou « l'ANRU », représentée[ANRU3] par sa directrice générale, ou par délégation, par son délégué territorial dans le département,

L'État, représenté par le Préfet de département et responsable de la mise en œuvre du renouvellement urbain dans le département¹,

L'Établissement public de coopération intercommunale (EPCI), représenté par son président, ci-après désigné « le porteur de projet² »

La ou les commune(s) comprenant au moins un quartier inscrit à l'article 1 de la présente convention pluriannuelle, représentée(s) par le(s) Maire(s),

Les maîtres d'ouvrage des opérations programmées dans la présente convention³,

Action Logement Services, représenté par sa directrice régionale Ile de France, dûment habilitée aux fins des présentes,

Foncière Logement, représenté par sa présidente,

Ci-après désignés les « Parties prenantes »

En présence de :

La Caisse des Dépôts,

L'Agence nationale de l'habitat (Anah),

L'ADEME,

Le Conseil régional,

Le Conseil départemental,

...

Ci-après désignés les « Partenaires associés »

Ce qui suit :

¹ Lorsque le projet de renouvellement urbain prévoit des opérations localisées dans un autre département que celui accueillant le siège de l'EPCI auquel est rattachée la convention, le préfet du département de localisation de ces opérations est également signataire de la convention.

² Exceptionnellement, le projet de renouvellement urbain peut être porté par la commune (départements et collectivités d'outre-mer, communes non inscrites dans un EPCI, communes rattachées à des communautés de communes n'ayant pas choisi d'exercer la compétence « politique de la ville »)

³ Citer l'ensemble des maîtres d'ouvrage (organismes publics et privés qui conduisent des opérations concourant au renouvellement urbain, dont les organismes de logement social, le cas échéant, les communes et EPCI compétents.) y compris ceux ajoutés par le présent avenant.

Article 1 : IDENTIFICATION DE LA CONVENTION PLURIANNUELLE

La convention pluriannuelle du projet de LIMAY, Yvelines (78), portant sur le quartier le quartier Limay Centre-Sud (QP078013), et dont le dossier a été examiné par le comité d'engagement de l'ANRU en date du 1^{er} Octobre 2020, a été signée le 3 décembre 2021.

Cette convention pluriannuelle peut faire l'objet de modifications au cours de son exécution conformément à l'article 7.2 du titre III du RGA NPNRU.

Article 2 : OBJET DE L'AVENANT

L'objet du présent avenant consiste en l'intégration des évolutions suivantes[ANRU4] :

- **Mise en conformité de la convention initiale** signée le 03/12/2021 avec la convention type en vigueur et le RGA en vigueur[ANRU5] ;
- **Intégration de l'évolution de taux de scoring pour la CU GPS&O ;**
- **Modification de la rédaction des droits de réservation Action Logement**, mise en conformité avec l'article 5.2 de la convention, ainsi que son annexe B2 ;
- **Modification des contreparties foncières contractualisées avec Action Logement ;**
- **Décalage des dates limites d'engagement pour les opérations d'aménagement des Hautes Meunières portées par la Ville de Limay (C1065-24-0005) et la CUGPS&O (C1065-24-0003)**

Ces[ANRU6] évolutions ont été examinées par les Comités d'Engagement :

- du 16/09/2019 et l'avis du 12/04/2021 en ce qui concerne la majoration du taux de scoring GPS&O ;
- du 25/03/2024 validant la modification des contreparties foncières Action Logement ;

Article 3 : MODIFICATIONS DE LA CONVENTION PLURIANNUELLE[ANRU7]

La convention mentionnée à l'article 1 du présent avenant et modifiée par les avenants successifs listés dans ce même article est modifiée dans les conditions ci- après :

Article 3.1- Modification du préambule de la convention pluriannuelle de renouvellement urbain, des définitions, du titre I – « Les quartiers » et de l'article 1 du titre II – « Les éléments de contexte[ANRU8] »

Le PREAMBULE de la convention pluriannuelle est modifié et rédigé comme suit[ANRU9] :

« *LES DEFINITIONS* » de la convention pluriannuelle sont modifiées et désormais rédigées comme suit :

- **Le « porteur de projet »** est le responsable de la stratégie d'intervention globale à l'échelle du contrat de ville et de sa déclinaison dans chaque projet de renouvellement urbain.
- **Le « projet de renouvellement urbain », ou « projet »,** représente, à l'échelle de la convention pluriannuelle, l'ensemble des actions qui concourent à la transformation en profondeur du quartier, à son inscription dans les objectifs de développement durable de l'agglomération, et à l'accompagnement du changement.
- **Le « programme », ou « programme urbain »,** est constitué de l'ensemble des opérations de la convention pluriannuelle approuvées par le comité d'engagement, le conseil d'administration ou la directrice générale de l'ANRU, ou par délégation par le délégué territorial de l'ANRU, qu'elles soient financées ou non par l'ANRU.
- **L'« opération »,** action physique ou prestation intellectuelle, est identifiée au sein du programme par un maître d'ouvrage unique, une nature donnée, un objet précis, et un calendrier réaliste de réalisation qui précise le lancement opérationnel, la durée, et son éventuel phasage.
- **Le « maître d'ouvrage »** est un bénéficiaire des concours financiers de l'ANRU.
- Dans le cadre du nouveau programme national de renouvellement urbain (NPNRU), **les « concours financiers » de l'ANRU**, programmés au sein d'une convention pluriannuelle de renouvellement urbain, sont octroyés sous la forme de subventions attribuées et distribuées par l'ANRU et de prêts bonifiés autorisés par l'ANRU et distribués par Action Logement Services conformément aux modalités prévues dans le règlement général de l'ANRU relatif au NPNRU et dans la convention tripartite État - ANRU - Action Logement portant sur le NPNRU.
- **Le « projet d'innovation »** désigne la composante innovation du projet de renouvellement urbain mis en œuvre dans le NPNRU et faisant l'objet de financements du PIA au titre de l'axe 1 de l'action Ville Durable et Solidaire (VDS) et/ou du volet « quartiers » de l'action « Territoires d'Innovation » (TI dans le cadre de l'appel à manifestations d'intérêt « ANRU+ : innover dans les quartiers ») et/ou au titre de l'action « Démonstrateurs de la ville durable » du PIA. Le projet d'innovation comporte deux phases successives : la phase de maturation et la phase de mise en œuvre.
- **Le « projet d'agriculture urbaine »** désigne les opérations retenues au titre de l'appel à projets « Les Quartiers Fertiles » du 24 janvier 2020, mobilisant des financements du PIA, de la Caisse des Dépôts et des Consignations, de l'ADEME et/ou du Ministère de l'Agriculture et de l'Alimentation (Plan France Relance). Cet appel à projets vise à accompagner des projets portant sur la thématique de l'agriculture urbaine, avec une visée prioritairement productive et marchande ciblant des quartiers d'intérêt national ou régional du NPNRU et portés par des collectivités menant des projets dans le cadre du NPNRU ou tout autre opérateur, sous réserve de la formalisation d'un partenariat avec la collectivité.
- **« Partie prenante »** : partie envers laquelle la présente convention fait naître des droits et des obligations. La signature de la présente convention et de ses éventuels avenants par les parties prenantes est nécessaire pour faire de la présente convention la loi des parties.

- **« Partenaire associé »** : signataire de la convention initiale et de ses éventuels avenants sans que la convention fasse naître de droits ou obligations à l'égard de ces derniers. Le défaut de signature d'un partenaire associé ne fait pas obstacle à la bonne exécution de la présente convention.

Le titre I « LES QUARTIERS » est rédigé comme suit :

La présente convention porte sur le quartier suivant :

- Les quartiers d'intérêt régional, identifiés dans l'arrêté du 29 avril 2015 relatif à la liste des quartiers prioritaires de la politique de la ville présentant les dysfonctionnements urbains les plus importants et visés en priorité par le nouveau programme national de renouvellement urbain : Limay Centre-Sud, QP078013, Limay, Yvelines (78) ;

Un plan de situation des quartiers d'intérêt national et régional de la Communauté Urbaine Grand Paris Seine et Oise est présenté dans l'article 1 et l'annexe A.

L'article 1^{er} « Les éléments de contexte » du titre II est rédigé comme suit :

Sans objet.

Article 3.2- Modification de l'article 2 du titre II – « Les objectifs poursuivis par le projet de renouvellement urbain[ANRU12] »

Sans objet.

Article 3.3- Modification de l'article 3 du titre II « Les facteurs clés de réussite et les objectifs d'excellence du projet[ANRU13] »

Sans objet.

Article 3.4- Modification de l'article 4 du titre II « La description du projet urbain »

Sans objet.

Article 3.5- Modification de l'article 5 du titre II « La stratégie de diversification résidentielle et les apports du groupe Action Logement en faveur de la mixité »

L'article 5.1 « La mise en œuvre de la stratégie de diversification résidentielle » est modifié et désormais rédigé comme suit :

Ces éléments ont vocation à compléter l'article 5.1 de la convention communautaire

La programmation en matière de diversification de l'offre sur le quartier de Limay Centre-Sud fait actuellement l'objet de réflexions, afin de proposer une diversité de produits immobiliers au sein des zones La Source, Turlure, Hautes-Meunières, Basses-Meunières et sur le secteur de l'école Jean-Zay vouée à être démolie.

Sur un minimum de 36 logements prévus en construction neuve sur la durée de la convention NPNRU, 18 logements en BRS sont fléchés sur l'emprise La Source, après démolition de l'ancien centre commercial. Toutefois, la temporalité de ces constructions neuves reste à affiner.

Sur les logements restants, la programmation retenue se répartit comme suit :

- 18 à 20 logements en accession au titre des contreparties AFL sur le secteur de l'école Jean-Zay ;
- Un volume de logements en accession sur le secteur Turlure fait l'objet de réflexions, la ville souhaitant soutenir un projet de construction tenant compte des enjeux environnementaux (bois), favorable à l'habitat

participatif. Ce projet serait en lien direct avec la coulée verte et les espaces verts avoisinants, et ferait l'objet d'un traitement qualitatif avec les équipements à proximité, notamment le collège Albert Thierry.

L'article 5.2^[MO14] « La mobilisation des contreparties pour le Groupe Action Logement : des apports en faveur de la mixité » est modifié et désormais rédigé comme suit^[ANRU15] :

Les contreparties pour le groupe Action Logement visent à favoriser la mixité et la diversité de l'habitat en amenant une population nouvelle de salariés et ainsi réduire les inégalités dans les quartiers prioritaires politique de la ville visée par le NPNRU.

Les contreparties mises à disposition du groupe Action Logement au titre de la présente convention pluriannuelle de renouvellement urbain correspondent à :

- 1818 m² de droits à construire (surface de plancher développée) prenant la forme de terrains cédés à l'euro symbolique et transférés en pleine propriété à Foncière Logement ou à un ou plusieurs opérateur(s) auxquels Foncière Logement aura transféré ses droits. Sur ces fonciers aménagés, tout type et gamme de produits pourront être développés à l'exception de logements locatifs sociaux. Au minimum 30% de logements locatifs libres devront être réalisés, sauf décision contraire de Foncière Logement.
- 52 (nombre total) droits de réservation en flux de logements locatifs sociaux, correspondant à 38% du nombre de logements locatifs sociaux dont la construction et la requalification sont financées par l'Agence, ou le cas échéant par d'autres financeurs (notamment FEDER et LBU), dans le cadre de la présente convention pluriannuelle (et du protocole de préfiguration).

Le nombre global de droits de réservation en droits uniques est calculé sur les bases suivantes :

Calcul du nombre de droits de réservation en droits uniques selon la catégorie d'opération				
Zones géographiques/Type d'opérations	% sur nombre total de logements construits hors QPV	% sur nombre total de logements construits en QPV	% sur nombre total de logements requalifiés < à 45 000 €	% sur nombre total de logements requalifiés > à 45 000 €
1 - Grand pôle IDF	Sans objet	Sans objet	35,0% ^[MO16] soit 14 droits	40,0% soit 38 droits ^[MO17]

Parmi ce volume global de réservation en droits uniques, pour les premières mises en location des opérations de reconstitution et de requalification en milieu vacant, Action Logement Services bénéficiera d'un droit de réservation à hauteur de :

- o 12.5% du nombre total de logements reconstitués hors QPV, soit 0 droits ;
- o 17,5% du nombre total de logements reconstitués en QPV et requalifiés dont le coût est inférieur à 45.000 € par logement, soit 0 droits ;
- o 20% du nombre total de logements requalifiés dont le coût est supérieur à 45.000 k€ par logement soit 0 droits.

Ces pourcentages s'appliquent pour les logements mis en location au titre de l'ensemble des opérations d'un bailleur social dans le cadre d'une même convention pluriannuelle.

En amont de la mise à disposition des logements locatifs sociaux visés, ces droits de réservation accordés à Action Logement Services sont formalisés dans une convention de financement et de réservation entre Action Logement Services et les organismes de logement social concernés.

Ces droits de réservation sont définis en tenant compte des orientations de la conférence intercommunale du logement prévue à l'article L 441-1-5 du CCH, qui prend notamment en compte les besoins des ménages salariés.

Ces droits de réservation devront être mis à disposition d'Action Logement Services dans un délai maximum de 30 ans à compter de la date de signature de la convention de financement et de réservation entre Action Logement Services et les organismes de logement social concernés. Ils sont convertis en flux annuel dans les conventions de réservation, prévues par le décret n°2020-145 du 20 février 2020.

Ces droits de réservation doivent être cohérents avec la stratégie de relogement et d'attribution mentionnée à l'article 6 de la présente convention.

Ces contreparties et leurs modalités de mise en œuvre sont détaillées respectivement en annexe B1 et B2 à la présente convention pluriannuelle.

Les modalités techniques de suivi et de pilotage des contreparties en faveur du Groupe Action Logement prévues par la convention tripartite entre l'Etat, l'ANRU, et Action Logement du 11 juillet 2018, avenantée le 10 juillet 2021, pourront être précisées dans une instruction commune Action Logement – ANRU.

Article 3.6 – Modification de l'article 6 du titre II « La stratégie de relogement et d'attributions »

Sans objet.

Article 3.7 – Modification de l'article 7 du titre II « La gouvernance et la conduite du projet[ANRU18] »

Sans objet.

Article 3.8 – Modification de l'article 8 du titre II « L'accompagnement du changement[ANRU19] »

Sans objet.

Article 3.9 – Modification de l'article 9 du titre III « Les opérations programmées dans la présente convention et leur calendrier opérationnel »

L'article 9 de la convention est modifié et désormais rédigé comme suit :

La présente convention pluriannuelle et ses annexes détaillent l'ensemble des opérations programmées au titre du projet de renouvellement urbain, y compris celles qui ne bénéficient pas des aides de l'ANRU. Un échéancier prévisionnel de réalisation physique de ces opérations (calendrier opérationnel) est indiqué dans l'annexe C1. Il est établi sur les années d'application de la convention pluriannuelle suivant la date de signature de celle-ci. Il engage le porteur de projet et les maîtres d'ouvrage.

Le tableau financier des opérations programmées comprenant les plans de financement prévisionnels des opérations figure en annexe C2. Il indique pour les opérations pour lesquelles un soutien financier de l'ANRU est sollicité, le montant prévisionnel des concours financiers réservés par l'ANRU, l'assiette de financement prévisionnel de l'ANRU, le taux de financement de l'ANRU qui s'entend comme un maximum, le calendrier opérationnel prévisionnel, et l'ensemble des cofinancements prévisionnels mobilisés. [TM20]

Article 3.9.1 – Modification de l'article 9.1 « Les opérations cofinancées par l'ANRU dans le cadre de la convention pluriannuelle »

Article 3.9.1.1- Modification de l'article 9.1.1 « La présentation des opérations cofinancées par l'ANRU dans la présente convention au titre du NPNRU »

L'article 3.9.1.1 est modifié et désormais rédigé comme suit :

Par la présente convention, l'ANRU s'engage à réserver les concours financiers des opérations cofinancées par l'Agence [ANRU21].

L'octroi des subventions par l'ANRU sous forme d'une décision attributive de subvention (DAS) intervient à l'initiative des maîtres d'ouvrage dès qu'ils sont en mesure de justifier du lancement opérationnel des opérations, dans les conditions définies dans le règlement financier relatif au nouveau programme national de renouvellement urbain.

Les articles suivants précisent les conditions et les éventuelles modalités spécifiques de financement validées par l'ANRU.

Les cofinancements du PIA au titre de l'axe 1 de l'action VDS et/ou du volet « quartiers » de l'action TI et/ou de l'action « Démonstrateurs de la ville durable » [ANRU22] (par conséquent hors concours financiers du NPNRU) sont identifiés à titre d'information et listées dans l'article 9.3 de la présente convention, hors appel à projets « Les Quartiers Fertiles » dont les financements sont précisés dans l'article 9.4. de la présente convention.

Les financements de l'Agence, programmés pour chaque opération, sont calibrés à partir des données physiques et financières renseignées par les maîtres d'ouvrage dans les fiches descriptives des opérations figurant en annexe C3. La date de prise en compte des dépenses des opérations est renseignée pour chaque opération dans les tableaux ci-dessous, excepté si elle correspond à la date de la présente convention.

Article 3.9.1.1.1 – Modification de l'article 9.1.1.1 – « Les opérations d'ingénierie cofinancées par l'ANRU »

Sans objet.

Article 3.9.1.1.2 – Modification de l'article 9.1.1.2 « Les opérations d'aménagement cofinancées par l'ANRU »

- Les opérations « La démolition de logements locatifs sociaux » sont modifiées et désormais présentées comme suit[ANRU23] :

Sans objet.

- Les opérations « Le recyclage de copropriétés dégradées » sont modifiées et désormais présentées comme suit[ANRU24] :

Sans objet.

- Les opérations « Le recyclage de l'habitat ancien dégradé » sont modifiées et désormais présentées comme suit[ANRU25] :

Sans objet.

- Les opérations « L'aménagement d'ensemble » sont modifiées et désormais présentées comme suit :

Insérer le tableau de l'ensemble des opérations à partir du menu reporting de IODA[MO26]

Par avis du 12 avril 2021, l'ANRU a accordé une majoration de 10 points du taux de subvention de la CU GPSEO, désormais porté à 25% au lieu de 15% pour les projets qu'elle porte sur le NPNRU de Limay.[MO27]

Article 3.9.1.1.3 – Modification de l'article 9.1.1.3 « les programmes immobiliers cofinancés par l'ANRU »

- Les opérations « La reconstitution de l'offre de logements locatifs sociaux (LLS) » sont modifiées et présentées comme suit[ANRU28] :

Sans objet.

- Les opérations « La production d'une offre de relogement temporaire » sont modifiées et désormais présentées comme suit :

Sans objet.

- Les opérations « La requalification de logements locatifs sociaux » sont modifiées et désormais présentées comme suit :

Sans objet.

- Les opérations « La résidentialisation de logements locatifs sociaux / de copropriétés dégradées » sont modifiées et désormais présentées comme suit :

Sans objet.

- Les opérations « Les actions de portage massif en copropriétés dégradées » sont modifiées et désormais présentées comme suit :

Sans objet.

- Les opérations « La diversification de l'habitat dans le quartier par l'accession à la propriété » sont modifiées et désormais présentées comme suit :

Sans objet.

- **Les opérations « La diversification fonctionnelle dans le quartier : les équipements publics et collectifs de proximité » sont modifiées et désormais présentées comme suit :**

Sans objet.

- **Les opérations « La diversification fonctionnelle dans le quartier : l'immobilier à vocation économique » sont modifiées et désormais présentées comme suit :**

Sans objet.

- **Les opérations « Autres investissements concourant au renouvellement urbain » sont modifiées et désormais présentées comme suit :**

Sans objet.

Article 3.9.1.2- [le cas échéant] Modification de l'article 9.1.2 « Les conditions de modulation des aides accordées au projet de renouvellement urbain au regard des objectifs d'excellence au titre du NPNRU »

Sans objet.

Article 3.9.2 – Modification de l'article 9.2 « Les opérations du programme non financées par l'ANRU »

En complément des opérations co-financées à la fois par l'ANRU et le cas échéant par les Partenaires associés décrites dans l'article 9.1, certaines opérations du programme urbain sont financées uniquement par les Partenaires associés. Ces opérations sont listées ci-après.

Article 3.9.2.1- Modification de l'article 9.2.1 « Les opérations bénéficiant des financements de la région notamment dans le cadre d'une convention de partenariat territorial signé par l'ANRU et la région »

Sans objet.

Article 3.9.2.2- Modification de l'article 9.2.2 « Les opérations bénéficiant de l'Anah »

Sans objet.

Article 3.9.2.3 – Modification de l'article 9.2.3 « les opérations bénéficiant de financement de la Caisse des dépôts et consignations »

Sans objet.

Article 3.9.2.4 – Modification de l'article 9.2.4 « les opérations bénéficiant des financements d'autres Partenaires associés »

Sans objet.

Article 3.9.3 – Modification de l'article 9.3 « Les opérations financées par le PIA au titre de l'axe 1 de l'action VDS et/ou du volet « quartiers » de l'action TI « ANRU+ » et /ou de l'action « Démonstrateurs de la ville durable »

Sans objet.

Article 3.10 – Modification de l'article 10 relatif au plan de financement des opérations programmées

Sans objet.

Article 3.11 – Modification de l'article 11 relatif aux modalités d'attribution et de paiement des financements

L'article 11.1 renommé[ANRU29] « Les modalités d'attribution et de paiement des subventions de l'ANRU » est désormais rédigé comme suit :

Les aides de l'ANRU au titre du NPNRU sont engagées et versées conformément aux modalités définies par le règlement général et par le règlement financier de l'ANRU relatifs au NPNRU dans le respect des engagements contractuels inscrits dans la présente convention pluriannuelle.

Les décisions attributives de subvention allouent les financements de l'ANRU, constituant ainsi l'engagement juridique de l'Agence pour le financement d'une opération.

Le non-respect des dispositions des règlements général et financier relatifs au NPNRU, et notamment des conditions de délais, et le cas échéant, des engagements contractuels, peut entraîner l'abrogation ou le retrait de la décision attributive de subvention.

L'article 11.2[ANRU30] « Les modalités d'attribution et de versement des prêts par Action Logement » est modifié et désormais rédigé comme suit

L'Agence accorde une décision d'autorisation de prêts (DAP) dans les conditions prévues par le règlement financier de l'ANRU, permettant la mobilisation des volumes de prêts bonifiés et leur distribution par Action Logement Services.

L'autorisation et le versement des prêts bonifiés sont mis en œuvre conformément à la convention tripartite Etat-ANRU-Action Logement portant sur le NPNRU.

La décision d'autorisation de prêt est conditionnée au respect des dispositions des règlements général et financier relatifs au NPNRU, et notamment des conditions de délais, et/ou des engagements contractuels.

Le non-respect des dispositions des règlements général et financier relatifs au NPNRU, et notamment des conditions de délais, et le cas échéant, des engagements contractuels peut entraîner l'abrogation ou le retrait de la décision d'autorisation de prêt, ainsi que prévu à l'article 8.1 du titre III du règlement financier relatif au NPNRU.

L'article[ANRU31] 11. 5 « Les modalités d'attribution et de versement des aides des autres partenaires associés » est modifié et désormais rédigé comme suit :[TM32][MO33][MO34][MO35]

Les modalités de financement de l'ANRU au titre de l'axe 1 de l'action VDS du PIA sont précisées dans les RGF en vigueur au titre de l'appel à manifestations d'intérêt (AMI) du 16 avril 2015, au titre de celui du 14 mars 2017 « ANRU+ » (pour son volet « Innover dans les quartiers ») et au titre de celui du 20 mai 2021 « Démonstrateurs de la ville durable » et la (ou les) convention(s) attributives de subvention à signer entre l'ANRU et les différents maîtres d'ouvrage concernés ou la convention de financement à signer entre l'ANRU, la CDC et le porteur de projet dans le cadre de la phase de mise en œuvre des projets d'innovation lauréats de l'AMI ANRU+ et de l'AMI « démonstrateurs de la ville durable », ce,

sous réserve de la validation par le premier ministre. En outre, lorsqu'elle a été établie, la Convention-cadre relative au programme d'investissements d'avenir « ville durable et solidaire » pour la mise en œuvre du projet d'innovation lauréat de l'appel à manifestations d'intérêt du 16 avril 2015 ou la Convention de financement pour la phase de mise en œuvre du projet d'innovation lauréat de l'appel à manifestations d'intérêt ANRU+ du 22 mars 2017 ou de l'appel à manifestation d'intérêt « Démonstrateurs de la ville durable » du 20 mai 2021, figure en annexe C6.

Dans le cadre du financement des opérations lauréates de l'appel à projets « Les Quartiers Fertiles », les modalités de financement de la CDC et de l'ADEME seront précisées dans le cadre de conventionnement spécifique.

Article 3.12 – Modifications de l'article 12 portant sur les modalités de suivi du projet prévues par [ANRU36]

L'article 12.1 « Le reporting annuel » est modifié et désormais rédigé comme suit :

Le porteur de projet et les maitres d'ouvrage s'engagent à transmettre à l'ANRU les éléments demandés par l'Agence en matière de suivi opérationnel et financier, selon les modalités définies par l'ANRU, et plus particulièrement :

- Avancement opérationnel et financier des opérations programmées,
- Réalisation des objectifs indiqués à l'article 2.2 (cf. annexe A relative aux objectifs),
- Suivi du relogement (notamment synthèse du tableau « RIME » à l'échelle du ménage, anonymisé),
- Suivi des mesures d'accompagnement du changement définies à l'article 7,
- Suivi de la gouvernance telle que définie à l'article 8.

L'avancement physique et financier des opérations feront l'objet d'un compte rendu d'exécution annuel tel que précisé dans le règlement financier relatif au NPNRU.

L'article 12.2 « Les revues de projet » est modifié et désormais rédigé comme suit :

Le porteur de projet et les maitres d'ouvrage, ainsi que les autres « parties prenantes » signataires de la convention pluriannuelle, s'engagent à préparer et à participer aux revues de projet pilotées par le délégué territorial de l'ANRU dans le département. Des représentants des conseils citoyens peuvent y être associés.

La revue de projet, dont la méthodologie est précisée par l'ANRU, doit notamment permettre d'examiner les éléments suivants, tels que prévus dans la présente convention :

- Respect de l'échéancier de réalisation du projet (ensemble des opérations du projet, y compris celles non financées par l'ANRU),
- Respect du programme financier du projet, suivi de la mobilisation des financements, revue annuelle des calendriers,
- Mise en œuvre de la reconstitution de l'offre de logements sociaux,
- Niveau d'atteinte des objectifs incontournables,
- Réalisation des conditions de réussite du projet,
- Mise en œuvre effective des contreparties dues au groupe Action Logement,
- État d'avancement et qualité du relogement, état d'avancement et suivi de la stratégie d'attribution
- Co-construction avec les habitants et leurs représentants,
- État d'avancement et qualité du projet de gestion,
- Application de la charte nationale d'insertion,
- Organisation de la gouvernance.

La revue de projet contribue à renseigner le reporting annuel et à identifier les éléments pouvant conduire à présenter un avenant à la présente convention.

Un compte-rendu accompagné d'indicateurs de suivi de la mise en œuvre est réalisé et transmis à l'ANRU.

Article 3.13 – Modifications de l'article 13 portant sur les modifications du projet[ANRU37]

L'article 13.1 « Avenant à la convention pluriannuelle » est modifié et désormais rédigé comme suit :

Des évolutions relatives aux dispositions de la présente convention et porteuses de modifications substantielles du projet et/ou altérant son économie générale nécessitent la réalisation d'un avenant, signé par l'ensemble des signataires du contrat initial. Le défaut de signature des éventuels avenants par les partenaires associés ne fait pas obstacle à la bonne exécution de l'avenant.

Le conseil d'administration de l'Agence définit par délibération le cadre d'élaboration et de mise en œuvre des avenants.

L'avenant à la convention pluriannuelle prend effet à compter de la date de signature par la dernière partie prenante signataire.

L'article 13.2 renommé « Les modalités de prise en compte des modifications techniques et les évolutions non substantielles de la convention » est modifié et désormais rédigé comme suit :

Dans le cadre fixé par l'ANRU, les évolutions n'altérant pas l'économie générale du projet ou ne portant pas de modifications substantielles, ou relevant de modifications techniques, peuvent être prises en compte par ajustement mineur, signé uniquement par le délégué territorial, le porteur de projet, le ou les maître(s) d'ouvrage et financeur(s) concerné(s) par la modification.

Les modalités de mise en œuvre de l'ajustement mineur font l'objet d'une note d'instruction de la directrice générale.

Des évolutions mineures peuvent être également prises en compte par une décision attributive de subvention (initiale ou en cours d'exécution d'une opération engagée) et/ou une décision d'autorisation de prêts (initiale ou en cours d'exécution) dans les conditions définies au règlement financier de l'Agence relatif au NPNRU. Une note d'instruction du directeur général de l'ANRU peut en préciser les limites.

Article 3.14 – Modifications de l'article 14 portant sur les conditions juridiques d'application de la convention pluriannuelle[ANRU38]

L'article 14.1 « Le respect des règlements de l'ANRU » est modifié et désormais rédigé comme suit :

La présente convention est exécutée conformément au règlement général et au règlement financier de l'ANRU relatifs au NPNRU en vigueur lors de l'exécution de celle-ci.

L'article 14.4 « La clause relative aux évolutions de la situation juridique des maîtres d'ouvrage » est modifié et désormais rédigé comme suit :

En conformité avec le règlement financier de l'ANRU en vigueur, le porteur de projet et les maîtres d'ouvrage signataires de la convention s'engagent à informer l'ANRU par courrier en recommandé avec

accusé de réception, ou tout moyen permettant d'établir la date de réception, de tout changement intervenu dans leur situation juridique (liquidation, fusion, transfert de maîtrise d'ouvrage, ...) intervenant à compter de la signature de la présente convention.

Un sous-article 14.5.3 « Conditions d'entrée de nouveaux maîtres d'ouvrage en cours d'exécution de la convention » est introduit à la convention pluriannuelle et rédigé comme suit :

Lorsque l'ANRU considère que l'(les) opération(s) d'un nouveau maître d'ouvrage n'a(ont) pas d'impact sur les droits et obligations des maîtres d'ouvrage déjà parties prenantes à la convention, le(s) nouveau(x) maître(s) d'ouvrage peut(vent) devenir partie(s) prenante(s) à la convention par ajustement mineur signé par l'ANRU, le porteur de projet, le (s) nouveau(x) maître d'ouvrage, et le cas échéant, Action Logement Services.

Dans ce cas, la participation de ces maîtres d'ouvrage aux instances de suivi du projet relève de l'appréciation du porteur de projet.

Un sous-article 14.5.4 « Stipulations relatives aux maîtres d'ouvrage titulaires d'opérations soldées en cours d'exécution de la convention » est introduit à la convention pluriannuelle et rédigé comme suit :

Ne sont plus parties prenantes à la convention les maîtres d'ouvrage remplissant les conditions cumulatives suivantes :

- Ils ont perçu tous les soldes des subventions ANRU programmées à la présente convention ;
- Ils ont rempli l'intégralité des engagements contractuels leur incombant au titre de la présente convention.

L'appréciation du respect de ces conditions appartient à l'ANRU. Lorsque l'ANRU considère que les conditions sont remplies, elle notifie au maître d'ouvrage concerné qu'il n'est plus partie prenante à la convention et en informe le porteur de projet.

A compter de la réception de la notification par le maître d'ouvrage, ce dernier :

- N'est plus inclus dans le cercle des signataires des avenants à la convention pluriannuelle ultérieurs ;
- N'est plus invité à participer aux instances de suivi du projet.

Toutefois, le maître d'ouvrage concerné demeure tenu par les obligations mentionnées à l'article 14-3 relatifs aux contrôles et audits jusqu'au terme du délai de prescription mentionné à l'article 2.7.2 du règlement financier de l'agence nationale pour la rénovation urbaine relatif au NPNRU.

ARTICLE 4 – DATE D’EFFET ET MESURE D’ORDRE

Le présent avenant prend effet à compter de sa signature par la dernière partie prenante signataire.

Les clauses de la convention pluriannuelle non modifiées par le présent avenant demeurent inchangées et applicables conformément aux dispositions prévues dans la Convention pluriannuelle.

La convention pluriannuelle et ses avenants successifs, en ce compris le présent avenant, forment un tout indivisible. Une version actualisée de la convention pluriannuelle consolidant l'ensemble des modifications sera remise à l'ANRU par le porteur de projet.

ANNEXES[ANRU39][MO40]

TABLEAU FINANCIER et ANNEXES DU CONTRAT MODIFIES (fiches descriptives des opérations, annexes B1 et B2 sur les contreparties Action Logement notamment)

TABLEAU DE BORD GENERAL MIS A JOUR[M041]

[Insérer le tableau de l'ensemble des opérations à partir du menu reporting de IODA][M042]

Annexe A12 – PLAN DU FONCIER PERMETTANT D'IDENTIFIER LES CONTREPARTIES FONCIERES TRANSFEREES A FONCIERE LOGEMENT

Figure 1 : Carte présentant la parcelle correspondant à la contrepartie foncière au profit d'Action Logement située sur l'emprise de l'école publique Jean-Zay.

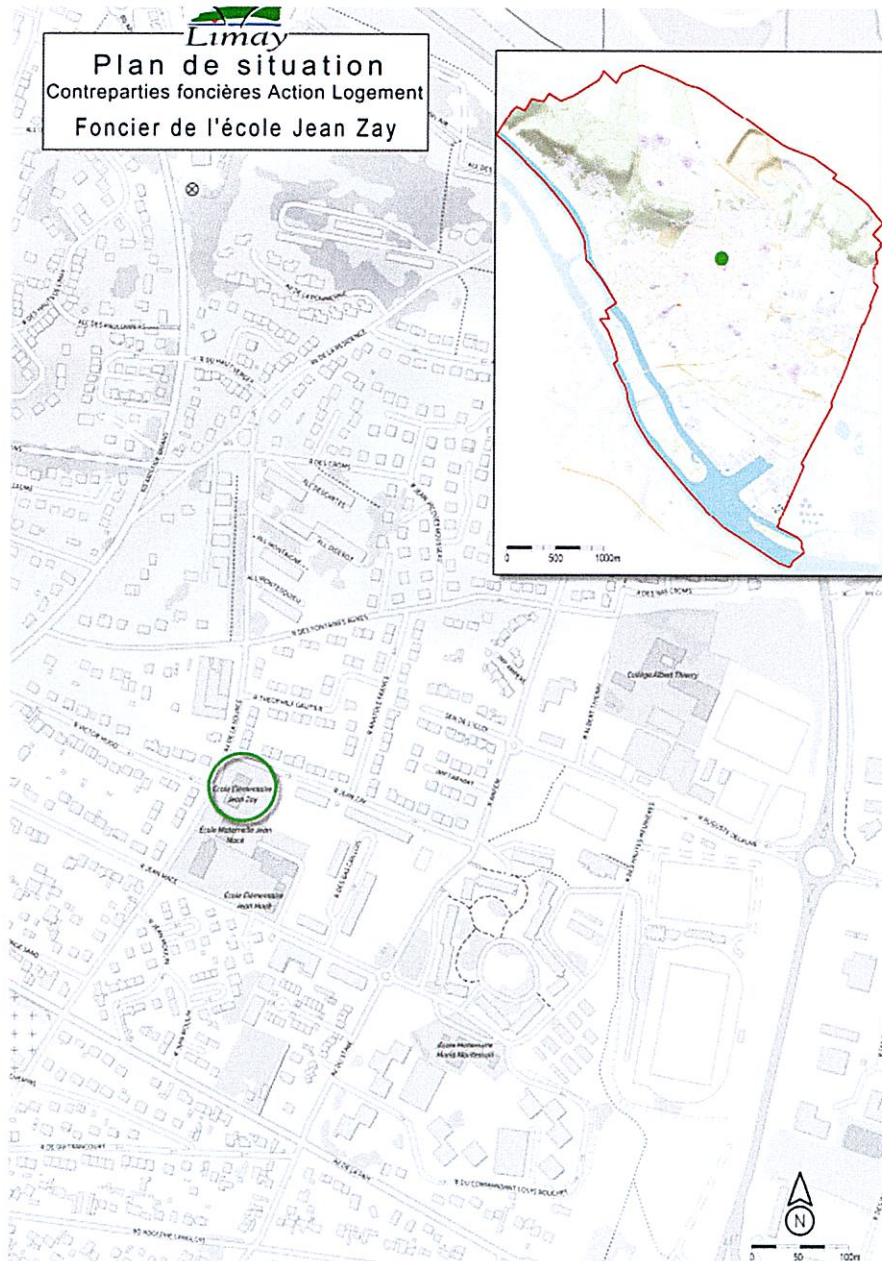

B - Contreparties en faveur du groupe Action Logement

Annexe B1 – DESCRIPTION DES CONTREPARTIES FONCIÈRES POUR LE GROUPE ACTION LOGEMENT (des apports en faveur de la mixité)^[M043]

Conformément à l'article 5.2, les contreparties foncières mises à disposition de Foncière Logement au titre de la présente convention pluriannuelle de renouvellement urbain et leurs modalités de mise en œuvre sont les suivantes. Foncière Logement se réserve la possibilité de transférer ses droits à un autre opérateur du groupe Action Logement.

I. Attributaires des contreparties foncières

Foncière Logement ou le ou les Maîtres d'Ouvrage auxquels Foncière Logement aura transféré ses droits

II. Volume des contreparties foncières (terrains ou droits à construire)

Au total, les contreparties foncières cédées représentent : 1 818 m² de droits à construire (surface de plancher développée) prenant la forme de terrains localisés dans le périmètre du projet de renouvellement urbain, pouvant aller jusqu'à 300 mètres autour du quartier sur avis du comité d'engagement, cédés à l'euro symbolique et transférés en pleine propriété à l'attributaire.

Les porteurs de projet et les propriétaires des terrains d'assiette des contreparties s'engagent à respecter le volume, les conditions et délais de mise à disposition des contreparties. Ils s'engagent solidairement à mettre à disposition les contreparties dans les conditions ci-après précisées.

Le porteur de projet s'engage à faire respecter la mise en œuvre des conditions de la présente convention par tout propriétaire de terrain et tout opérateur désigné pour l'aménagement des fonciers concernés et à faire rédiger un cahier des charges de cession de terrain qui soit conforme aux prescriptions de la présente.

Un bilan de la mise en œuvre de ces contreparties est adressé par le porteur de projet chaque année au délégué territorial de l'ANRU. Pour cela les propriétaires des assiettes des fonciers contreparties et les maîtres d'ouvrage retenus par l'attributaire pour réaliser les ouvrages sur les fonciers assiette des contreparties, s'engagent à transmettre au porteur de projet toutes les informations nécessaires à l'élaboration de ce bilan de l'année N-1 au plus tard le 15 janvier de l'année N, pour que celui-ci puisse être adressé par le porteur de projet au délégué territorial de l'ANRU au plus tard le 30 janvier de l'année N.

En cas de non-respect par les porteurs de projet et/ou les propriétaires des terrains d'assiette des contreparties, l'article 8.2 du titre III du règlement général de l'Agence relatif au NPNRU prévoit un système de sanctions graduées et proportionnées mobilisable par le Directeur général de l'Agence. Le Directeur général pourra être saisi à cet effet par le délégué territorial de l'Agence, le directeur général d'Action Logement Services, le directeur général de Foncière Logement ou tout autre attributaire du groupe Action Logement signataire de la convention.

III. Détail des contreparties foncières mises à disposition du Groupe Action Logement

Les contreparties foncières destinées à l'attributaire sont constituées de 1 terrain dont les caractéristiques sont les suivantes :

	Terrain Jean Zay
Adresse	Avenue de la Source- 78520 Limay

Nom du QPV (préciser national/régional)	Limay centre Sud (régional)
Propriétaire(s) du terrain avant cession	Ville
Utilisation actuelle du terrain (et éventuelle opération financée par l'ANRU avant cession)	Ecole élémentaire à démolir
État de l'expertise relative à la pollution du terrain (faite ou à date prévue de réalisation)	A réaliser avant le transfert de propriété
Surface du terrain (m ²)	4 500 m ² [M044]
Surface de plancher développable programmée dans la présente convention (m ²)	1 818 m ²
Nombre de logements prévus selon ces m ² de surface de plancher*	18 à 20 logements
Date prévisionnelle de transfert de propriété (mois/année)*	2028[CC45][TM46]
Références cadastrales (préciser si possible +joindre un plan au 1/1000)	000 AV0478
Éléments prévisionnels relatif au type d'habitat * : - Logements locatifs à loyer libre - Logements en accession à la propriété « libre », - Logements en accession sociale à la propriété	L'attributaire engagera une étude afin de déterminer, en concertation avec la Ville de Limay, la programmation précise et la nature de l'opération développée[M047][TM48][CC49][M050], sous réserve d'accord de la Foncière Logement
Nombre de logements individuels / collectifs *	18 à 20 logts individuels[CC51][M052]
Viabilisation du terrain	Ville ou CU GPS&O[M053]

* Ces éléments sont donnés ici à titre indicatif. Des études plus précises permettront de définir le nombre des logements à réaliser et leur typologie. Sur ces fonciers aménagés, tous types et gamme de produit pourront être développés à l'exception de logements locatifs sociaux.

En cas de demande d'intégration par le porteur de projet d'un rez-de-chaussée à un usage autre que du logement (commerce, activités économiques, bureaux, ...) en pied de l'immeuble à construire, l'attributaire fera réaliser une étude de marché. Si celle-ci apparaît favorable et compatible avec son modèle économique, l'attributaire pourra alors réaliser l'investissement correspondant. A défaut, le porteur de projet ou l'opérateur qu'il aura désigné se portera acquéreur du local correspondant au prix de revient de l'attributaire.

IV. Modalités de mise à disposition à l'attributaire des contreparties foncières

Ces contreparties foncières, quel que soit leur propriétaire actuel, seront cédées à l'euro symbolique.

Les propriétaires des terrains d'assiette des contreparties et/ou les structures, aménageurs, chargés de remembrer et équiper ces terrains, s'engagent à signer une promesse de vente à l'euro symbolique avec l'attributaire, dans les délais compatibles avec la remise du terrain (2 ans avant la libération des sites) qui comportera les conditions suspensives ou résolutoires suivantes :

- 1) Que le terrain soit cédé démolé en infrastructure et superstructure, dépollué et compatible avec le projet de construction.

Il est ici précisé qu'un terrain « dépollué » au sens de la convention pluriannuelle de renouvellement urbain est un terrain dont l'état environnemental est compatible, sans restriction d'usage, avec le projet tel qu'il sera défini par l'attributaire ou ses ayants droits (en ce compris la possibilité de planter des arbres fruitiers, arbres à haute tige et des potagers), et n'engendre aucun coût ni surcoût dans le cadre de la réalisation dudit projet.

De même, si postérieurement à la cession du terrain il subsistait des ouvrages ou réseaux en superstructure et/ou infrastructure et/ou des terres à excaver non admissibles en installation de stockage de déchets inertes (ISDI) et/ou terres polluées (terres sulfatées ou chargées en fluorure...), le coût induit par la réalisation des travaux de retrait des ouvrages et des terres impactées et de leur traitement éventuel ainsi que le coût induit par la réalisation des travaux de mise en compatibilité avec l'usage futur sera supporté intégralement par le cédant.

À défaut de dépollution du terrain et/ou de retrait des ouvrages ou réseaux en infrastructure ou superstructure, préalablement à la cession du terrain, l'attributaire ou ses ayants droits pourront procéder eux-mêmes aux travaux ou mesures nécessaires à la mise en compatibilité du terrain avec le projet de construction.

Les coûts induits par la réalisation de ces travaux et/ou par l'excavation et l'élimination des terres polluées seront intégralement pris en charge par le cédant.

- 2) Que le terrain soit cédé viabilisé, c'est-à-dire desservi par une ou plusieurs voies publiques existantes ou à créer par la collectivité ou son aménageur dans un calendrier compatible avec les travaux de réalisation des contreparties.

Ces voies devront être équipées des réseaux desservant le secteur (eau, assainissement EU/EP, électricité, téléphone et le cas échéant gaz, réseau de chaleur, réseau câblé, ...) suffisamment dimensionnées pour assurer le bon fonctionnement du programme projeté sans qu'il soit nécessaire que l'attributaire réalise ou finance des renforcements de réseaux.

La cote des espaces publics et ou / futurs espaces publics, devra avoir été conçue pour être compatible avec celle de l'opération projetée en contrepartie, et convenue avec l'attributaire. Les voies seront configurées de telle manière qu'elles permettent des accès (entrées et sorties) en quantité suffisante pour l'opération projetée et que les attentes réseaux soient réalisées jusqu'à la limite de propriété de l'attributaire ou ses ayants droits pour chaque immeuble ou maison individuelle projetée et que seuls les travaux de branchement privatifs par maison individuelle ou immeuble restent à la charge de l'attributaire ou ses ayants droits.

- 3) Que le terrain ne soit grevé d'aucune servitude de nature à gêner la réalisation du programme immobilier de diversification de l'habitat projeté.

- 4) Que le permis de construire définitif soit obtenu, délai de recours des tiers et de retrait administratif purgés.

Les propriétaires des terrains, signataires de la présente convention, autorisent dès la signature de ladite convention l'attributaire ou ses ayants droits à faire réaliser les études géotechniques, hydrogéologiques, environnementales et toute autre étude qui lui sembleraient nécessaires, avant transfert de propriété. Dans le cas où les études des sols et des sous-sols feraient apparaître une pollution du site concerné, le coût des travaux et des études environnementales nécessaires à la réalisation des travaux de dépollution seront à la charge exclusive du cédant et les travaux de dépollution exécutés, le cas échéant, selon les modalités ci-dessus décrites au 1).

Afin de fluidifier la mise en œuvre des contreparties qui visent à favoriser la diversité de l'habitat en amenant une population nouvelle de salariés, les porteurs de projets et les propriétaires des fonciers s'engagent à anticiper et à mettre en œuvre les procédures administratives et d'urbanisme nécessaires à l'attributaire et, permettant de respecter les calendriers prévisionnels visés au III ci-dessus, en ce compris les demandes de dépôts de permis de construire.

Les propriétaires des terrains et/ ou aménageurs s'engagent à élaborer les éventuels cahiers de charges de cession de terrains conformément aux dispositions de la présente convention.

De même, si le terrain est situé dans un périmètre de recherche d'archéologie préventive, l'attributaire se réserve le droit, pour le cas où l'économie du projet serait remise en cause, de demander une substitution du terrain. En cas de préconisation d'un éventuel diagnostic archéologique par l'autorité compétente, tous les frais liés aux surcoûts éventuels de ce diagnostic seront à la charge du cédant.

Si l'étude géotechnique fait apparaître la nécessité d'engager des coûts de confortement du sous-sol et/ou de fondations spéciales prohibitifs au regard de l'économie du programme de construction, l'attributaire se réserve le droit de demander une substitution du terrain.

Les participations financières à la réalisation des équipements publics (redevance de ZAC, PAE, PUP, PFAC...) ne seront pas prises en charge par l'attributaire ni par son mandataire pétitionnaire de la demande de permis de construire.

Dans le cas où l'une ou plusieurs des conditions suspensives s'avèreraient impossibles à lever, les cédants et l'attributaire, en lien avec le porteur de projet, pourront convenir de substituer ou de modifier les contreparties initialement prévues. Ces modifications seront portées à connaissance du directeur général de l'ANRU.

L'acte authentique de cession des terrains d'assiette des contreparties est signé dès la levée de la dernière condition suspensive.

En matière de construction, il est précisé que l'attributaire fera réaliser des études de faisabilité qui permettront notamment de définir, en concertation avec le porteur de projet et la commune, le programme à réaliser.

Dans ce cadre, les documents suivants devront être transmis par le cédant :

- un relevé périmétrique et topographique des terrains ainsi que des abords immédiats ; sur ce relevé devra figurer l'ensemble des informations nécessaires à la parfaite connaissance du site et de ses contraintes : servitudes, voiries existantes ou programmées, réseaux sous domaine public, sur site ou à proximité, implantation des constructions existantes, etc ...
- le bornage du terrain (plan et procès-verbal) préalablement à l'acte authentique.

Si nécessaire, l'attributaire fournira une note relative aux modalités de remblaiement des excavations générées par les démolitions des ouvrages en infrastructure (sous-sols, fondations, cuves ...) à laquelle devra se conformer le cédant.

Sur la base de ces études de faisabilité, à la fois dans le respect du cahier des charges techniques déterminé en concertation avec le porteur de projet et dans le respect de la cohérence du projet de renouvellement urbain, les logements réalisés répondront aux objectifs de l'attributaire de diversification de l'habitat, ce dernier se réserve le choix des opérateurs et des maîtres d'œuvre chargés de leur réalisation.

V. Modalités d'évolution des contreparties foncières pour le Groupe Action Logement

Concernant les modalités d'évolution des contreparties, dans la logique de construction et de mise en œuvre partenariale du projet, le porteur de projet se doit de solliciter officiellement l'attributaire sur les modifications qu'il souhaite apporter aux terrains de contreparties tels que décrits dans l'article 5.2 de la convention pluriannuelle de renouvellement urbain.

Parallèlement, l'attributaire, lorsqu'il est à l'origine de cette demande d'évolution (ou de son constat), se manifestera par écrit auprès du porteur de projet. Dans tous les cas, le délégué territorial de l'ANRU sera tenu informé de ces démarches.

Toute évolution notable des conditions de cessions de contrepartie devra faire l'objet d'une régularisation par le biais d'un avenant à la convention conformément aux modalités prévues à l'article

7.2 du titre III du règlement général de l'ANRU relatif au NPNRU. Dans ce cadre, il conviendra de s'interroger de la nature des évolutions apportées aux contreparties :

- Les évolutions, non significatives, ne remettent pas en cause la localisation des contreparties ou les conditions de la diversification de l'offre de logement (exemple : modification d'une erreur matérielle - type cadastrale-, modification du schéma de cession, ajustement marginal de la surface ou de la surface de plancher développable du terrain, etc.). Dans cette hypothèse, la régularisation de l'article 5.2 de la présente convention pluriannuelle pourra s'opérer via la formalisation d'une actualisation technique conformément à l'article 7.2 du titre III du RGA NPNRU, dont les signataires seront le délégué territorial de l'ANRU, le ou les vendeurs du terrain, le porteur de projet et l'attributaire.
- Des évolutions significatives sont apportées aux terrains d'assiette des contreparties et donc à l'économie du projet en termes de diversification de l'offre de logement (modification de la localisation du terrain de contrepartie, modification sensible de la surface de plancher développable et/ou du volume total de logements potentiellement constructibles, modification sensible de la surface de terrain cédé, etc.).

Dans ce cas de figure, les modifications apportées devront faire l'objet d'une instruction par le délégué territorial de l'ANRU. S'il le juge nécessaire, celui-ci pourra solliciter l'avis du comité d'engagement de l'ANRU.

Les modifications apportées aux contreparties du groupe Action Logement seront actées via le prochain avenant à la convention pluriannuelle de renouvellement urbain intégrant différentes évolutions au projet.

Annexe C2 - TABLEAU FINANCIER PREVISIONNEL GLOBAL DE L'ENSEMBLE DES OPERATIONS DU PROJET

Insérer le tableau à partir du menu reporting de IODA[MO54]